В ЗДАНИИ ШКОЛЫ КЛООГА ПРОШЕЛ НАУЧНЫЙ ЛАГЕРЬ.
Как летела «Ракета 69»
читайте на стр. 3

НАЧАЛСЯ СЕЗОН ОБЛАГОРАЖИВАНИЯ САДА.
Что предпринять с весенними садовыми отходами
читайте на стр. 3

ПРОШЛИ 14-Е ЭСТОНСКИЕ ЗИМНИЕ ИГРЫ.
Кто принес первое место волости Ляэне-Харью
читайте на стр. 7

LÄÄNE-HARJU VALLA LEHT

МАРТ 2022 I NR 3 (47) I WWW.LAANEHARJU.EE I LAANEHARJUVALD

«Часовня Виливалла могла бы стать ориентиром на карте балтийских шведов Вихтерпалу и рассказывать прохожим их историю», – говорит проживающая в Алликлепа потомок балтийских шведов **Эльна Симмберг**.

К наступившему кризису никто не был готов

Если пару недель назад мы называли кризисом снежный шторм и перебои с электричеством, то сейчас, в свете прибытия в Эстонию военных беженцев из Украины, прежние понятия приобрели совсем другое значение.

ФОТО: МАРЬЮ ПИЙРИМЯГИ

МАРЬЕ СУХАРОВ
ajaleht@laaneharju.ee

С самого начала военной агрессии России в Украине в волостной управе каждый понедельник проходит собрание штаба кризисной комиссии, призванное разрешить возможные проблемы, связанные с помощью прибывающим беженцам, и обеспечить им всестороннюю поддержку.

Волость Ляэне-Харью примет 190 военных беженцев

«В нашей волости работают и живут 129 украинцев, и мы должны быть готовы к тому, что их близкие прибудут сюда, спасаясь от войны. К настоящему моменту мы выяснили возможности по приему этих людей», – пояснил волостной старейшина Яанус Саат в первые дни кризиса.

В сотрудничестве с местными жителями и предпринимателями волость готова обеспечить жильем и прочим необходимым для жизни 190 человек, покинувших Украину.

В подвальном этаже волостного дома выделено помещение для материальной помощи, где все пожертвованные людьми и предприятиями вещи будут собирать, сортировать и выдавать беженцам, нуждающимся в помощи. В волости имеется активное сообщество волонтеров, а в ответ на призыв о помощи население приносит постельное белье, гигиенические принадлежности, мебель, детскую одежду и игрушки, а также много меда. Предприятия и жители волости предлагают жилплощадь и рабочие места. Волостная управа и социальный отдел общаются с прибывшими беженцами и сообщают о конкретных потребностях в социальных сетях. По словам заведующей социальным отделом Аннели Серт, многие прибывшие беженцы нуждаются в немедленных консультациях и помощи при заполнении документов. Поскольку в управе работает несколько человек, говорящих по-украински и по-русски, при необходимости им оказывают также помощь переводчика.

Многие из прибывших – дети, а потому приятно, что разносторонняя помощь предлагается и в сфере деятельности по интересам.

Школы и детские сады позволят детям почувствовать себя в безопасности

Насколько известно, к середине марта в волость прибыли 24 семей (в общей сложности больше, чем 60 человек). В настоящее время большинство прибывающих ждут знакомые, и временным местом жительства в основном становится Палдиски.

Волостная управа в сотрудничестве с руководителями школ готова принять на свободные места в школах и детских садах волости 120 детей.

Директор Палдиской общей гимназии Хелве Мандзоло говорит, что дети иностранного происхождения учились в их школе и раньше, и учатся в настоящее время: «Сейчас мы готовы принять также детей из семей украинских военных беженцев. Для адаптации детей к новой ситуации и переменам важней всего теплый дружеский прием. Лучшее, что может сделать учитель и весь школьный коллектив – это сохранять оптимизм и спокойствие, и обеспечить детям чувство безопасности. Поначалу это даже важнее, чем изучение языка. Заботливое отношение и безопасная школьная среда позволят детям почувствовать себя лучше. Обучение основам эстонского языка мы предлагаем, исходя из готовности родителей. Когда учащиеся будут готовы, начинается языковое обучение. Дети будут изучать эстонский на основании программы второго иностранного языка индивидуально или в маленьких группах. Также мы будем сразу же вовлекать учащихся в школьную жизнь. Совместная деятельность в классе и учебные походы также способствуют изучению языка. Так что в нашей школе каждый учитель-предметник – еще и учитель языка».

> Лучшее, что может сделать весь школьный коллектив – это сохранять оптимизм и спокойствие, и обеспечить детям чувство безопасности.

Мирьям Тоом из 11-го класса Палдиской общей гимназии и ее одноклассники говорят о кризисе так:

«Молодежь нашего поколения не видела войны, мы выросли в свободной стране, со свободой слова и безопасностью. Когда мы видим в СМИ войну, где люди умирают или становятся инвалидами, уничтожается культура, а российская пропаганда пытается скрыть правду, это беспокоит и нас. В нашей школе есть разные мнения, но никто не поддерживает агрессора. Молодежь делится на две группы: одни относятся к войне нейтрально и не следят за событиями, вторые сочувствуют и делают все, чтобы поддержать Украину! По мнению молодежи, в Эстонии нужно организовать больше выступлений против войны с Украиной. Я рада, что Эстония и местные самоуправления обеспечивают беженцам безопасную жизнь.

Что касается войны в Украине, молодежь в нашей школе соглашается, что нужно сопереживать как украинцам, так и русским, потому что страдают оба народа. Войну начали не русские, а Путин.

У нас очень поддерживающая, мотивирующая и дружелюбная школа. Верю, что ребятам, прибывшим из Украины, будет хорошо у нас учиться! Большинство подростков в нашей школе владеют английским и русским языком, поэтому я думаю, что нам будет легко общаться! В нашей школе есть много замечательного: ученическое представительство, организация «Молодежь Ляэне-Харью», кружки по интересам и различные программы, в которых участвует школа. Мы от всего сердца надеемся, что это поможет беженцам лучше адаптироваться и найти новых друзей. Многие учащиеся считают, что первый и самый важный шаг, чтобы обеспечить благополучие учеников из Украины – это избегать в разговоре с ними тем войны, но при этом много общаться с ними и помогать при необходимости.

Здорово, что учащиеся нашей школы сдают в Красный Крест, Selver и волостные пункты сбора вещи, в которых больше всего нуждаются прибывающие сюда беженцы».

Кризисная комиссия волости напоминает всем жителям, что кризисная ситуация в Эстонии может измениться.

О том, как подготовиться к чрезвычайному положению и чем пополнить запасы на случай кризиса, читайте на сайте волости https://laaneharju.ee/kriisiinfo и Спасательного департамента https://www.rescue.ee. •

Чем пополнить кризисные домашние запасы, рекомендуемый запас на семь дней:

ПИТЬЕВАЯ ВОДА
- 2 литра в день на человека, плюс 1 литр в день на человека для приготовления пищи

ПИЩА
- Половина запасов не должна нуждаться в приготовлении
- Консервы
- Супы из пакетов
- Сухарики
- Печенье, сладости, батончики мюсли, мед
- При необходимости – детское питание
- Орехи, сухофрукты

СРЕДСТВА ПЕРВОЙ МЕДИЦИНСКОЙ ПОМОЩИ
- Комплект средств первой помощи

ГИГИЕНИЧЕСКИЕ ПРИНАДЛЕЖНОСТИ
- Мыло
- Дезинфицирующее средство
- Туалетная бумага
- Бумажные салфетки
- Влажные салфетки
- Большие мешки для мусора (50 л)

ИСТОЧНИКИ СВЕТА
- Фонарик и запасные батарейки / фонарик на солнечной батарее или с динамо-машиной
- Лампа или фонарик на батарейках и запасные батарейки / керосиновая лампа с маслом для лампы
- Штормовой фонарь
- Свечи
- Спички

РАБОЧИЕ ИНСТРУМЕНТЫ
- Нож
- Ножницы
- Клейкая лента
- Пленка

СТОЛОВЫЕ ПРИБОРЫ
- Одноразовая посуда
- Консервный нож

ЛЕКАРСТВА
- Рецептурные лекарства
- Обезболивающие
- Жаропонижающие
- Антигистаминные препараты
- Лекарства от расстройства пищеварения
- Противоожоговые средства
- Лекарства от простуды

МАТЕРИАЛ ДЛЯ ОБОГРЕВА
- Жидкое топливо
- Газ
- Дрова

РАДИО
- Радио с батарейным питанием и батарейки для многократного использования / радио на солнечной батарее или с динамо-машиной

ВНЕШНИЙ АККУМУЛЯТОР
- Внешний аккумулятор для зарядки мобильных устройств

ИНОЕ
- Наличные деньги для покрытия потребностей семьи на одну неделю
- Маска для защиты дыхательных путей
- Огнетушитель и противопожарное одеяло
- Автомобильное топливо
- При необходимости – корм и лекарства для домашних животных

ПЕРЕДОВАЯ СТАТЬЯ

Дорогие читатели!

ЯАНУС СААТ
Старейшина волости

Как бы мне ни хотелось написать о наступающей весне и многочисленных возможностях, которые с ней связаны, я не могу игнорировать тот факт, что недалеко от нас идет война. Эта непостижимая, бесполезная агрессия с многочисленными жертвами разбила жизни и сердца миллионов людей и ослабила наше чувство безопасности.

Юбилей Эстонской Республики в этом году войдет в историю, поскольку дух праздника быстро улетучивался по мере распространения новостей. В то же время стало ясно, что необходимо действовать. В основном для того, чтобы наши люди не потеряли чувство безопасности, а люди, спасающиеся от войны, обрели безопасность здесь. За работу принялись все – от людей, обеспечивающих внутреннюю безопасность, до наших предпринимателей, работников образования, членов общины и работников волостной управы. Трогательно, как многие предлагали свою помощь в виде рабочих мест, жилых помещений, мест в школах и детских садах, предметов быта, необходимых для жизни, помощи переводчика и т. д. Этот ужасный кризис сделал жителей нашей волости более сплоченными, чем когда-либо.

> Мы тепло приветствуем людей, которые пришли в неизвестность и чьи дома, души и семьи разбиты.

Мы здесь в основном сторонние наблюдатели, сочувствующие и помощники, и нам уже больно. О том, что чувствуют люди, чьи жизни перевернулись с ног на голову всего за одно утро и которые буквально искали и ищут безопасное место для жизни, мы может только догадываться. Но мы можем понять и поддержать. По состоянию на 18 марта 2022 в волость прибыло более 63 украинских беженцев, многие из них – дети. Они здесь в поисках убежища, а также для того, чтобы работать и получать образование. Однако все они являются патриотами своей страны и хотят вернуться домой, когда война закончится.

Есть много поставщиков материальной помощи, и она, несомненно, очень нужна, но мы не должны недооценивать помощь, которая требует от нас только эмпатии и человечности. Мы тепло приветствуем людей, которые пришли в неизвестность и чьи дома, души и семьи разбиты. Это значит, что нужно относиться к ним как к своим, а не как к чужим или временным! У нас очень способная и заботливая община, пусть они станут ее частью!

Времена напряженные, эмоции накалены, и вот уже слышны первые конфликты. Я вижу и чувствую, что между нами снова возникает фронтовая линия и что наш народ, такой единый, раскалывается на части. Это прискорбно, потому что сегодня мы должны направить свою энергию на экономность и собственную безопасность, а не на обвинения и провокации.

Наша волость мирная, мы отвергаем любые формы агрессии, провокаций и этнической сегрегации. Эта неразумная война – не война одной нации против другой, а война, начатая одним человеком как против Украины, так и против собственной страны! Давайте не позволим политике разрушить нашу дружбу, а выйдем из ситуации еще более сплоченными и сильными!

Наконец, я хочу поблагодарить всех, кто предложил свою помощь украинским беженцам, прибывающим в нашу волость! Наши подведомственные учреждения, образовательные учреждения, добровольцы из волостной управы, предприниматели, партнеры, общины, а также постоянные жители волости и дачники – количество предложений помощи, независимо от цифр и размеров, показывает, насколько велики ваши сердца! •

ПОДДЕРЖИМ УКРАИНУ!

15 апреля 2022 в 12.00

у школы в поселке Лауласмаа сезон открывают предприниматели от LaulasmaaOTT !
Много качественной , отечественной продукции.
Благотворительный концерт и большие акции в поддержку украинских семей, приехавших в нашу волость!

Мартовские новости заседания волостного собрания

Мартовские новости заседания волостного собрания 8 марта в волостном правлении Палдиски прошло 7-е заседание 2-го созыва волостного собрания Ляэне-Харью

О государственном лесе в Ляэне-Харьюской волости

Представитель центра управления государственными лесами Юрген Кузьмин представил статистические показатели и планы управления государственным лесом Ляэне-Харьюской волости на следующее десятилетие. Составленным обзором установлено, что в волости имеется 20174 га государственных лесов, из которых 45 % составляют эксплуатационные леса, 17 % – строго охраняемые и 7 % – леса с хозяйственным ограничением. В 2020 году в лесах проведены лесовосстановительные рубки на 223 га и рубки прореживания на 88 га, вырублено 89 га нового леса. В следующем десятилетии расчетный прогноз ежегодных сплошных рубок в государственных лесах волости составляет 170 га, планируется обновить 2003 га дренажных систем и 39 км лесных дорог. В парке Кейла-Йоа продолжатся ремонтные работы.

На территории Центра управления государственными лесами волости проходит 67 км туристической тропы Перакюла–Аэгвийду–Яхиярве, также здесь расположены туристическая тропа Леэтсе и места для костра. Популярность мест отдыха измерена по данным за 2020 год. Парк Кейла-Йоа посетили 190 000 раз, кемпинг Меремыйза – 78 000 раз, а кемпинг Кейбу – 18 000 раз. Во время рубок повышенный общественный интерес представляют деревни Охту, Кейбу и Ристна, место для костра Кейбу и тропы здоровья Падизе (всего 224 га).

В план развития системы общего водоснабжения и канализации Ляэне-Харьюской волости будут внесены изменения

В первом чтении принят план развития системы коммунального водоснабжения и канализации Ляэне-Харьюской волости. В ходе обновления будут изменены описание обстановки в двух регионах и перспективные планы и чертежи.

- - В районе Лауласмаа–Клоогаранна будет изменена граница между зоной сбора сточных вод и деятельностью водохозяйственного предприятия. Системы водоснабжения и канализации будут построены в районах Лауласмаа-Кяэсалу и Кылтсу II, а также в районе Кылтсу I, согласно проекту заявки на финансирование Фонда сплочения ЕС.
- - В качестве I этапа в реализуемый в настоящее время проект после строительства Ляэне-Харьюской системы водоснабжения и канализации добавлен район Вазалемма. Изменено расположение перспективных очистных сооружений поселка, которые в будущем смогут обслуживать весь населенный пункт. В качестве второго этапа добавлены объем проекта подготавливаемой заявки на финансирование в Центр экологических инвестиций и III этап, предусматривающий создание системы водоснабжения и канализации на всей территории сбора сточных вод.

Долгосрочные финансовые обязательства

Ляэне-Харьюская волость участвует в подготовке специального плана Таллиннской кольцевой железной дороги и финансировании предварительного проекта на 2022–2028 годы. Под Таллиннской кольцевой железной дорогой понимается железнодорожное сообщение в направлении Палдиски–Сауэ–Лагеди–Тапа, а также ответвление от Соодевахе/Лагеди в сторону Юлемисте. Создаваемая инфраструктура обеспечит движение пассажирских поездов в направлении Юлемисте – Палдиски, а также быструю и удобную ежедневную трудовую миграцию. Построенная железная дорога также поможет развитию портов Палдиски. Доля финансирования волостной управы Ляэне-Харью составляет 2,96% от общей стоимости работ, т.е. 100 000 евро из 3,375 миллиона евро. Вся сумма будет распределена на период 2022–2028 гг.

Изменен порядок спонсирования деятельности по интересам

На основании порядка спонсирования деятельности по интересам в Ляэне-Харью волостная управа поддерживает неформальное образование детей и молодежи, выплачивая так называемую дотацию спортивным клубам и объединениям по интересам. В действующем положении пока не указано, за сколько месяцев заявитель может получить пособие. Для того чтобы волостная управа имела основание для расчета размера пособия, предоставляемого на несколько месяцев календарного года, заявитель должен дополнительно представить соответствующие сведения в дополнительных документах заявления. Если он этого не сделает, дотация будет выплачиваться по умолчанию на 9 месяцев, т. е. на учебный год. В этом календарном году заявку на волостную дотацию подал 21 спортивный клуб почти для 600 любителей.

В предусмотренном порядке молодежь также может подавать заявки на получение гранта за мастерство, а теперь и на стипендию для обучения за границей. Принятое недавно положение повысило возрастной ценз для получателей гранта за мастерство. Получить грант за мастерство или стипендию по мотивированной заявке теперь можно до 26 лет. В соответствии с предыдущим порядком, грант за мастерство выплачивался молодым людям до 19 лет.

Оценка воздействия на окружающую среду в зоне планирования Отитоома

Планируемая кадастровая единица находится в поселке Кейла-Йоа волости Ляэне-Харью на участке между проселочной дорогой Таллинн–Раннамыйза–Клоогаранна и Мяэкалдаским шоссе необщего пользования. Площадь планируемой территории составляет 1,39 га. План предлагает изменить основное назначение объекта недвижимости Отитоома, 2 в генеральном плане на землю под жилую застройку, разделив земельный участок на 4 жилых участка. На основании предварительной оценки в районе планирования нет необходимости проводить стратегическую экологическую оценку.

Общество Кейла-Йоа хочет построить скейт-парк

Совет принял решение сдать в аренду MTÜ Keila-Joa Selts (рег. код 80607756) условную часть принадлежащего волости Ляэне-Харью участка по адресу Парги аллеэ, 2 (кадастровый признак 29501:001:0636) приблизительной площадью 510 м2 в поселке Кейла-Йоа. Имущество будет сдано в аренду на семь лет для строительства скейт-парка.

Совет утвердил регламент, согласно которому при необходимости встречи могут быть организованы в электронном виде через MS Teams. •

В здании школы Клоога прошел лагерь «Ракета 69»

В этом учебном году по всей Эстонии было организовано 600 лагерей по интересам для 10 000 детей. Лагеря по интересам стали возможными благодаря Центру АННАА и Научной студии RAKETT 69, которые составили прекрасную программу лагеря.

ГЕРЛИ СИЛДАМ
учительница школы Клоога в Лауласмаа

НЕЛЕ ЛАВРИКОВ
завуч

Программа включала в себя различные мероприятия, где дети могли проверить свои знания, навыки и креативность. Лагерями руководили в общей сложности 350 наблюдателей, заинтересованных в науке. Среди них была Герли Силдам, учительница школы Лауласмаа, которая, в свою очередь, воспользовалась помощью Эвелин Хейнаманн, учительницы школы Клоога, и Карит Райдметс, помощницы учителя. В здании школы Клоога в лагере приняли участие 25 школьников, которые были не против провести три дня каникул в лагере. Лагерные дни были долгими, начинались в девять утра и заканчивались в четыре часа вечера, но никто не жаловался на усталость или скуку. Все знают, что когда интересно, время летит незаметно. О сытости детей долгими днями заботилось кафе «Отт и Матильда» из Лауласмаа, кроме того, в Научной студии оставалось еще много съедобных закусок для детей.

Шум и суета лагеря в школьном здании продлились шесть дней, так как желающие разделились на две смены. В Научной студия Rakett 69 было пять различных боксов для экспериментов. Задания были по математике, естественным наукам и технологиям.

> Участники лагеря, безусловно, получили очень хороший опыт командной работы.

В первый день лагеря дети должны были сделать бумажный мост, но в последний день их навыки и знания вышли на совершенно новый уровень и они изготовили перископ, с помощью которого можно было смотреть вглубь темной коробки с божьими коровками, прячущимися за каждым углом, которых нужно было пересчитать. Помимо перископа, дети сделали космическую капсулу с космонавтом Мистером Яйцом, который хотел приземлиться благополучно и здоровым. Этот эксперимент был очень волнительным, потому что не каждый учебный день можно выбрасывать яйцо из окна школы, и – о, чудо – оно осталось целым. Как так? Этому трюку научишься в лагере Rakett 69! Но на этом чудеса не заканчиваются. Кроме того, дети сделали свисток, который свистел, даже когда в него не дули.

Отзывы детей о лагере были искренними. Они понимали, что временами это сложно, нужно было находить в себе скрытые навыки. Членам команды требовалось применить все свои знания, смекалку и креативность. Сила и напряжение соревнований также вызвали у некоторых слезы на глазах, но к концу дня это было забыто с положительными эмоциями, и никто не хотел отказываться от лагеря.

Участники лагеря, безусловно, получили очень хороший опыт командной работы. У некоторых из них лагерь пробудил интерес к науке, экспериментам и открытиям. Ежедневная смена команд также была положительным моментом. У детей была возможность побыть в разных ролях или в той роли, в которой они сильнее всего. Они могли быть капитанами, мудрецами или умельцами своей команды, что, в свою очередь, давало детям возможность лучше узнать друг друга. Стало понятно, что не всегда важна победа, а радость дарят решение задачи и создание работающего механизма. •

Командная работа была самой важной частью научного лагеря Rakett 69. *ФОТО: ГЕРЛИ СИЛДАМ*

В здании школы Лехола собрали много необходимого на благо украинских детей

Одна из основных ценностей школы Лауласмаа – человечность. Это значит, что важно научить детей заботе, терпимости, умению замечать друг друга, быть вежливыми и толерантными. Исходя из данной ценности, в классе или по всей школе проводятся различные проекты и реализуются начинания.

АЙВИ ТОМСОН
Учительница школы Лехола

В середине февраля, когда СМИ начали освещать происходящее вблизи украинской границы и в них непрерывно стали появляться новости о тревожных событиях, дети в школе начали испытывать интерес к Украине. Ученики желали обсудить эту тему. Детский интерес побудил идею помощи детям из Украины.

Так мы попали на страницу Punane Rist MTÜ (некоммерческая организация «Красный крест»), где был опубликован призыв собрать для украинских семей различные предметы личной гигиены и потребления. Идея сбора вещей понравилась всему школьному коллективу.

Задумано – сделано, и так наш благотворительный сбор стартовал уже 21 февраля, когда на Земле еще царил мир. Школьники и их семьи активно делали пожертвования, и каждый день в здании школы потихоньку собирали вещи. Неожиданно мирное время для жителей Украины завершилось, и в связи с этим наша компания по сбору вещей обрела новую силу.

Желающие помочь находились везде – как в волости, так и в городе Кейла. Наш детский тренер по футболу Меэлис не ленился ездить по всей волости и собирать предложенные пожертвования. Действующая в деревне Лехола компания Wuulik OÜ, занимающаяся пошивом детской одежды, принесла большое количество очень милых детских комбинезонов для сна.

Очень помогли и школьники, которые во время школьных каникул добровольно согласились прийти на помощь. Вещей накопилось с небольшой грузовой микроавтобус, сейчас эти вещи уже на пути в Украину.

Нас всех объединили чувство сплоченности и желание держаться вместе. Один из родителей прокомментировал данную кампанию так: «Спустя долгое время возникает невероятно мощное чувство видеть и чувствовать, насколько мы можем быть сплоченными. За такое короткое время было сделано так много добра!»

Мы искренне благодарны всем, кто пожертвовал средства и вещи, и от всей души поддерживаем Украину.

Мы особенно гордимся нашими учениками Яном-Эрихом, Лаурой, Сиенной, Райко и Стеном и благодарим их за их неоценимую помощь. •

Коронавирус никуда не делся!

В настоящее время наблюдается тенденция к снижению заболеваемости коронавирусом, однако заболеваемость среди пожилых людей остается на прежнем уровне.

Хотя заболеваемость COVID выше среди молодых людей, влияние вакцинации на снижение инфекции больше среди пожилых. В списках семейных врачей Ляэне-Харьюской волости 400 человек старше 65 лет, у которых нет защиты от Covid-19.

Больничная касса Эстонии предоставляет вакцину во всех районных больницах Эстонии, а также в каждой уездной больнице и центрах семейных врачей, в которые семейный врач заказал вакцину. Кроме того, все люди с ограниченной мобильностью, которые по состоянию здоровья не могут самостоятельно прийти на вакцинацию, могут сделать прививку дома. Для этого нужно связаться со своим семейным врачом или позвонить по номеру 1247. Вакцинация на дому проводится домашними медсестрами, которые консультируют человека непосредственно перед инъекцией. После введения вакцины домашняя медсестра будет наблюдать за состоянием здоровья человека в течение 15 минут.

Домашний визит и вакцинация бесплатны для всех людей, и вакцинироваться можно первой, второй и третьей дозами. На выбор предлагается четыре вакцины: Pfizer/BioNTech, Moderna, Janssen или новая вакцина Nuvaxovid, но перед применением конкретной вакцины следует проконсультироваться с вакцинирующим. •

Развестись без проблем...

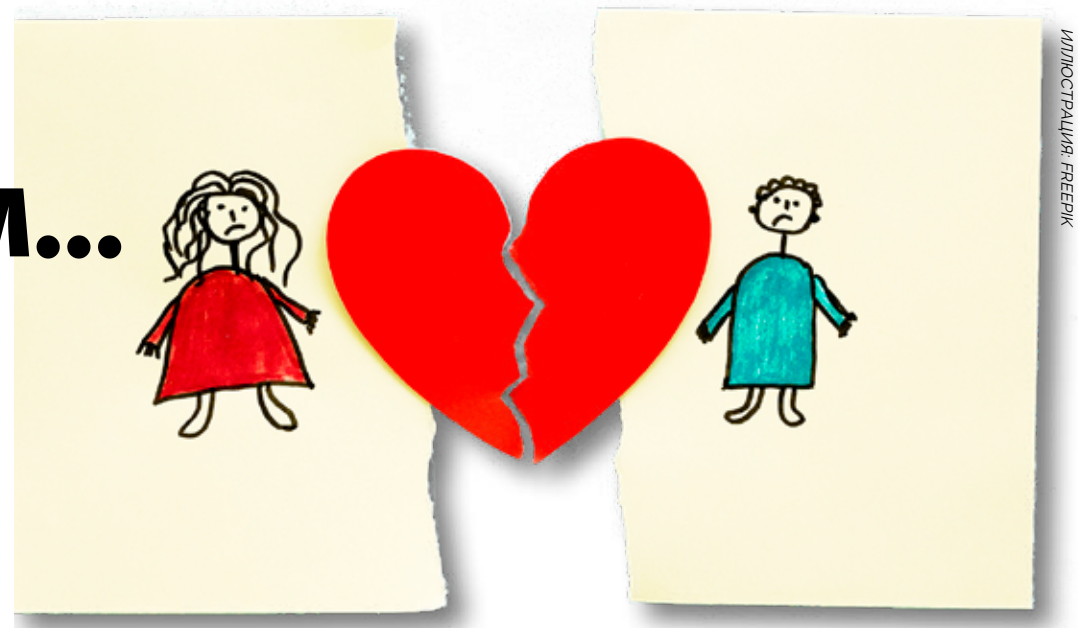

ИЛЛЮСТРАЦИЯ: FREEPIK

Конец партнерских отношений ставит перед родителями необходимость выстраивать иные отношения друг с другом. Даже если бывший супруг или партнер больше не является постоянным партнером, он все равно остается важным и незаменимым родителем для ребенка.

Часто родители обращаются для разрешения споров, связанных с ребенком, в суд, но практика показывает, что в ходе судебного разбирательства прежняя напряженность, как правило, обостряется. Все чаще в случае возникновения споров рекомендуется обращаться именно к семейному примирителю.

С сентября 2021 года Департамент социального страхования запустил пилотный проект государственных услуг семейного примирения, в рамках которого родители смогут получить бесплатную услугу примирения семьи. Целями пилотного проекта являются как повышение осведомленности об услуге примирения семьи, так и подготовка к внедрению государственной системы примирения семьи с 1 сентября 2022 года. Услуги примирения семьи предоставляются под наблюдением специалистов по семейным примирениям, которые проходят обучение в рамках государственной базовой подготовки по примирению семей.

Для получения услуги следует обратиться к местному работнику по защите детей, который направит к семейному примирителю. К нам могут обращаться за услугой и сами родители, без направления от местного самоуправления.

Целью семейного примирения не является не примирение или воссоединение разводящихся супругов или партнеров, а поиск сотрудничества для поддержания ребенка в рамках родительских отношений.

Услуга семейного примирения предназначена для родителей несовершеннолетнего ребенка (или детей), которые разошлись или расходятся и не могут договориться об условиях проживания ребенка (например, о его будущем месте жительства, контактах между родителями и детьми, содержании и других вопросах воспитания ребенка).

Преимущество семейного примирения в том, что это быстрый и доступный метод, сохраняющий психическое здоровье и учитывающий благополучие ребенка.

Больше информации о семейном примирении и мирном воспитании детей вы найдете на странице в Facebook Riiklik Perelepitusteenus и по адресу https://sotsiaalkindlustusamet.ee/et/riiklik-perelepitusteenus. •

Куда обратиться для получения услуги семейного примирения?

- На услугу семейного примирения можно зарегистрироваться, написав по адресу perelepitus@sotsiaalkindlustusamet.ee.
- Свяжитесь с нашими координаторами услуги:
- Лийлия Мянд 58862296 liilia.mand@sotsiaalkindlustusamet.ee русский и эстонский языки
- Анна Воробьева 53097229 anna.vorobjova@sotsiaalkindlustusamet.ee эстонский, русский и английский языки
- Екатерина Линк 53230604 jekaterina.link@sotsiaalkindlustusamet.ee эстонский и русский языки
- Сигрит Таммисте 59189130 sigrit.tammiste@sotsiaalkindlustusamet.ee эстонский, английский и русский языки
- Кятлин Ояметс 53233957 katlin.ojamets@sotsiaalkindlustuamet.ee эстонский и английский языки

Памятка по семейному примирению

- Семейное примирение является добровольным.
- Семейное примирение – это более быстрый, благоприятный для родителей метод сохранения психического здоровья ребенка и обеспечения его благополучия, в рамках чего заключенные между родителями соглашения более эффективны, чем при судебном производстве.
- Родители равны, и они сами ищут наилучшее решение для ребенка.
- Семейный примиритель – это нейтральный посредник, обладающий профессиональными знаниями и подготовкой.
- Семейное примирение не подходит для насильственных отношений, поскольку родители в этом случае не являются равными сторонами. Для уточнения и поиска подходящей услуги позвоните координатору.
- Семейное примирение дает возможность заключать соглашения во внесудебном порядке и оставаться поддерживающими родителями даже после разлуки.

Малые сельскохозяйственные предприятия смогут ходатайствовать о пособии

Министр по делам сельской жизни подписал проект поправки к постановлению «Условия и порядок предоставления и использования пособий на развитие малых сельскохозяйственных предприятий», который расширит целевую группу ходатайствующих о пособии.

Если до сих пор ходатайствовать о пособии мог только предприниматель, работающий в сфере сельского хозяйства, доход от продаж которого составлял от 4000 до 14 000 евро, то в дальнейшем целевая аудитория пособия на развитие малых сельскохозяйственных предприятий будет определяться в первую очередь на основе стоимости стандартной сельскохозяйственной продукции.

Начиная с этого года о пособии могут ходатайствовать и те сельскохозяйственные предприниматели, которые работали не менее двух хозяйственных лет и общая стоимость стандартной сельскохозяйственной продукции которых в хозяйственном году, непосредственно предшествовавшем подаче ходатайства, составляла от 4000 до 50 000 евро. Таким образом, учитываются сельскохозяйственные земли, которые использовались в хозяйстве в предыдущем хозяйственном году, по выращиваемым культурам и количеству сельскохозяйственных животных, на основе которых рассчитывается экономический размер предприятия.

«Замена требования по доходам от продаж требованием по стоимости стандартной сельскохозяйственной продукции позволит в дальнейшем ходатайствовать о пособии и малым сельскохозяйственным предпринимателям, доходы от продаж которых снизились из-за событий, произошедших в последние годы, например, из-за пандемии коронавируса», – сказал министр по делам сельской жизни Урмас Круузе.

Максимальный размер пособия составляет 15 000 евро на одного ходатайствующего. В этом году раунд подачи ходатайств пройдет в апреле. Более подробная информация об условиях получения пособия опубликована на сайте Департамента сельскохозяйственных регистров и информации. •

Бывший волостной дом Вазалемма ждет арендаторов!

На месте опустевших помещений бывшего волостного дома Вазалемма по адресу Ранна теэ, 8 в Вазалемма планируется построить общинный дом.

В здании есть возможность предлагать общественные и необходимые бытовые услуги, такие как парикмахерская, педикюр, массаж, флористика, цветы, торговая точка для продажи рукоделия и товаров для дома, домашние офисы, швейно-ремонтные работы, столярная мастерская, сапожное дело и т. д.

Помещения располагаются на трех этажах и имеют разную площадь. Стоимость аренды составляет 3 евро/м2, а коммунальные расходы – примерно 3,90/м2, учитывая среднюю цену предыдущего года. В зависимости от характера помещения волостная управа открыта для переговоров о цене аренды.В данный момент помещения на втором этаже нельзя арендовать.

С помещениями можно ознакомиться по предварительной договоренности с понедельника по субботу с 11.00 до 14.00.

Информация: Меэлис Рандмяэ, административный специалист волостной управы тел.: 56668487, meelis.randmae@laaneharju.ee

Катрин Пере, представитель общины эл. почта: katrin@vamp.ee тел.: +372 56640612

Мы ждем максимально быстрой обратной связи!

В районе Вихтерпалу наследие балтийских шведов встречается с современностью

Для детей в порту организуются морские лагеря, где их учат безопасному поведению на море.

⮜ Лесистая местность вокруг Вихтерпалу и пристань для небольших лодок в Алликлепа

Фрагмент ковра в музее «Раннароотси», символизирующий приход шведов в Эстонию. Ковер вышивают эстонско-шведские женщины, которые пришли в музей, чтобы рассказать свои истории и познакомить будущие поколения с историей прибрежных шведов.

Район Алликлепа-Вихтерпалу известен своей красивой прибрежной зоной и изобильными ягодными лесами. Популярность района также подтверждается растущим населением.

МАРЬЕ СУХАРОВ
ajaleht@laaneharju.ee

Если в 2018 году в так называемой исторической пляжной зоне Вихтерпалу (Винтсе, Виливалла, Энглема, Вихтерпалу, Алликлепа) проживало всего 174 человека, то на 1 января 2022 года там было уже на 33 человека больше. В советское время этот район оставался в пограничной зоне, где действовали рыбацкий колхоз, лесничество и пионерский лагерь. В последние десятилетия прибрежная зона активно застраивается дачами, но старые хутора подальше от побережья также тщательно реставрируются – люди желают поселиться в мирной сельской среде. Небольшие порты с инфраструктурой созданы в Ристна и Алликлепа, а в Винтсе – общественный лодочный навес. Крупнейшим работодателем на территории является предприятие рыбной промышленности M.W.Wool Vihterpalu. Жизнь здесь идет сама по себе – зимой более сонно, а летом многолюдно. Куда ведет мирная лесистая прибрежная зона, и могут ли корни прибрежной Швеции поддерживать здесь жизнь?

Возрождение культурного пространства прибрежных шведов

В декабре 2021 года по инициативе Культурного самоуправления эстонских шведов была подготовлена стратегия культурного пространства региона. Яна Сталь, председатель Культурного самоуправления эстонских шведов, говорит, что история балтийских шведов до сих пор использовалась мало и не централизованно. Теперь составлен план, чтобы рассказать полную и взаимосвязанную историю прибрежных шведов от Рухну до Вормси и Найссаара.

«Мы также учимся на опыте других, таких как Пейпсивеэре или Сетомаа. В этом году мы встретимся с сообществами и самоуправлениями и выберем слоган, характеризующий прибрежное шведское культурное пространство, который желающие могут представить до 1 апреля», – говорит Яна и добавляет, что к созданию культурного пространства обязательно нужно привлекать местных предпринимателей.

Для унифицированного представления о регионе балтийских шведов планируется создать веб-портал с информацией об истории, природе, рецептах местной кухни и культурных мероприятиях. Эстонский фестиваль шведской песни, Шведские дни, День Олава и другие мероприятия уже проходят в Центре балтийских шведов в музее «Раннароотси» в Хаапсалу (см. www.aiboland.ee). По всему побережью планируют установить информационные стенды, знакомящие с историей. «Наша мечта – привести в порядок часовню Виливалла и устроить небольшую экспозицию», – говорит Эльна Симберг, потомок прибрежных шведов, проживающая в Алликлепа. В Вихтерпалу нет ассоциации балтийских шведов как таковой. Эльна – единственная в деревне, кто до сих пор говорит по-шведски и помогает с переводом публикаций об них. По ее словам, последние настоящие прибрежные шведы, жившие в деревне, ушли в мир иной около десяти лет назад.

Жизнь во внутренних деревнях

Эве Якобсон из Вихтерпалу, чья семья также имеет балто-шведские корни, собирала местный фольклор и изучала традиции народных костюмов и считает, что внутри страны прибрежных шведов было немного. Говоря о быте, она признает, что, хотя в деревнях Вихтерпалу нет магазинов и других жизненно важных услуг, жить можно: «Общественный транспорт плохой. Не попасть к врачу в Таллинн раньше 11:00, чтобы приехать раньше, необходимо договориться о транспорте с самоуправлением. Если появится такая возможность, сюда обязательно приедет жить больше людей». Местные жители также обеспокоены тем, что привычные пути к пляжу были заблокированы, а генеральный план волости предусматривает возможное строительство ветряных турбин в Вихтерпалу.

В целом люди поселились здесь, чтобы отдохнуть и спокойно заниматься своими делами. Присоединяться к местному сообществу нет необходимости. «Формирование сообщества должно по-прежнему идти естественным путем, руководствуется ли оно общей целью или личным интересами, когда каждый присоединяется со своими навыками. Но новые жители интересуются местной историей, хотят узнать историю своего хутора», – хвалит интерес к истории Эве.

Современная достопримечательность – Морские ворота Алликлепа

Весной 2020 года был достроен порт Алликлепа с 24 причалами для маломерных судов. «Наша миссия – способствовать возрождению здесь жизни, подарить этому району второе дыхание», – говорит капитан порта Мярт Раск.

2021 год стал для порта Алликлепа первым полным сезоном с мая по конец сентября. Несмотря на время коронавируса с ограничениями на передвижение, было совершено более 60 однодневных заходов на небольших лодках со 150 людьми и подписано более десяти постоянных контрактов.

По словам капитана порта, развитие морских ворот немыслимо без береговых услуг общественного питания и размещения. Поскольку порт расположен на прибрежной пешеходной тропе E9, туристы пользуются туалетом в порту, наполняют бутылки питьевой водой и готовят еду. Эти возможности предоставляются им бесплатно.

Прошлым летом в порту Алликлепа в сотрудничестве с Эстонской ассоциацией яхт-клубов прошел молодежный лагерь «Друг моря 2021», который также поддержала волость Ляэне-Харью.

Более тридцати молодых людей из окрестностей получили в лагере знания и навыки безопасного поведения на море, а также непосредственный опыт занятий парусным спортом, серфингом, виндсерфингом и плаванием на байдарках.

Крупные мероприятия по развитию сельских районов относительно часто вызывают вопросы или разногласия в сообществе или среди широкой общественности. По словам капитана порта, развитие недвижимости, которое предусмотрено генеральным планом волости Падизе на 20 лет, никого не удивляет: «Разумный человек может жить вместе с другими разумными людьми с уважением к земле, морю, природе и другим людям».

Как местный житель, он считает, что прибрежные шведские деревни не могут быть восстановлены с теми же средствами к существованию и образом жизни, но историю Алликлепа и региона балтийских шведов в целом можно сохранять и ценить.

«В сотрудничестве с музеем «Раннароотси» у нас были планы по организации в порту соответствующих выставок и мероприятий», – говорит Мярт Раск, оценивая будущее исторического наследия оптимистично. ●

Истории прибрежных шведов в книгах

Многие публикации родились из любви к предкам и прибрежным шведским корням. Эстонско-шведское культурное самоуправление переводило на эстонский язык публикации, изданные в Швеции в годы оккупации, а в последние десятилетия также выпускало мемуары местных прибрежных шведов.

За последние годы вышло четыре выпуска короткой серии по истории региона. В книгах охватываются бывшие районы проживания балтийских шведов от Рухну вдоль побережья до Найссаара. На шведском и эстонском языках вышла серия «История шведов Вихтерпалу», в которую входят книги о Найссааре, Пакри и Вормси, а также изданная последней книга об Алликлепа, составленная коренной жительницей Эльной Сиймберг. В дополнение к серии были опубликованы воспоминания семей.

«История шведов Вихтерпалу»
ЭЛЬНА СИЙМБЕРГ

«Кладбище деревни Виливалла находится у дороги между Харью-Ристи и Вихтерпалу. Кладбище редкое с точки зрения надгробий. Есть кованые кресты с завода, в том числе кованые и чугунные кресты. Колесные кресты и надгробия, высеченные из известняка, кованые оградки на могилах и 1 ограда с цепями на гранитных столбах. И, конечно же, деревянные кресты, некоторые из которых очень хорошо сохранились.

Летом 2020 года мы по традиции провели День кладбища Виливалла на эстонском и шведском языках. После официальной части мы выпили кофе и обсудили с Патриком Йоранссоном, пастором церкви Роотси-Михкли, и Анникой Лаатс, пастором церкви Ристи, как часовня может стать ориентиром на карте прибрежных шведов в Вихтерпалу и рассказать что-то прохожим. Волость поддержала наш план. Теперь в часовне новые двери, восстановлены комната с часами и окна».

«Мечты молодого Юлиуса»
Семейная история, составленная ИРИС ХАЛЬЯНД, сейчас только публикуется.

«Это история первых двух лет морского плавания моего отца Юлиуса Сандвика по великим морям, что было давным-давно, более ста лет назад. Снова и снова вижу перед глазами отца... его золотые руки, которые сшили зимнее пальто и обувь, построили бревенчатый дом без единого гвоздя, все необходимые инструменты от граблей до сохи. Мудрость, смелость и глубина души Юлиуса – таким я любила своего отца и восхищалась им при его жизни, и сейчас мне его не хватает. Но как небо синее, так и мой отец Юлиус всю жизнь былморяком».

“История семьи Элью”

Эльна Сиймберг поясняет, что в рукописи ЭЛЬЮ КЮБАР рассказывается история ее эстонско-шведских предков. Также рассказывают о селянах, людях бывшей деревни Моози и их судьбе по прошествии лет: Элью пишет очень нежно и использует выражения, характерные для нашего села того времени. В красивый альбом Элью в кожаном переплете вошли избранные фотографии, сельскохозяйственные документы и письма родственников из далекой Америки. Сама Элью дополнила свой рассказ стихами и лирикой юности. История семьи Элью очень популярна среди шведов из Вихтерпалу».

ЗЕЛЕНАЯ ВОЛОСТЬ

Экологичная весенняя уборка в саду

Весенняя погода привлекает людей к наведению порядка вокруг своих домов, снова становятся актуальными вопросы разведения костров и утилизации садовых и ландшафтных отходов.

МАРИКА ИЛЬВЕС
Отдел окружающей среды и планирования

Предписание по обращению с отходами Ляэне-Харьюской волости не запрещает разведение костров, но запрещает сжигание отходов. В костре и домашней печи можно сжигать только сухую древесину и ветки, непропитанный древесный материал, бумагу и не содержащий пленки картон, а в пределах объекта недвижимости можно сжигать садовые и ландшафтные отходы при условии соблюдения требований пожарной безопасности, установленных по всей Эстонии. Главное при этом – не беспокоить своими действиями соседей.

Однако часто мы видим, как разводят костры, в которые кидают не пригодные для сжигания вещи – старую мебель, одежду, обувь, шины, строительный мусор и другие вещи, которые стали бесполезными. Их точно нельзя бросать в огонь. Сжигание бытовых и других отходов запрещено законом, поскольку это вредит вашему здоровью и здоровью ваших соседей. Токсичные вещества, образующиеся при сжигании отходов, не только загрязняют воздух, но и осыпаются на землю, оттуда попадают в продукты садоводства, а также переносятся в грунтовые воды.

Если недобросовестный сосед сжигает отходы в костре или в своей домашней печи, дым и большая часть загрязнения не разлетаются на дальние расстояния, а оседают в том же месте и таким образом непосредственно влияют на ту же зону, в которой они возникли.

Заметив сжигание отходов или подготовленное место для костра из отходов, сообщите об этом по государственному инфотелефону 1247.

Весна – подходящее время для садовых работ и первой уборки после зимы. Напоминаем о возможностях обращения с садовыми и ландшафтными отходами.

ФОТО: FREEPIK

Цены на вывоз садовых и ландшафтных отходов следующие:

Размер мешка для сбора	Цена опорожнения / € с налогом с оборота
Мешок до 0,10 м3 (до 15 кг)	2,40
Мешок до 0,20 м3 (до 25 кг)	4,80

Важно помнить, что листья деревьев, ветки и т. п. ландшафтные отходы не являются бытовыми отходами. Это биоразлагаемые садовые отходы, которые необходимо собирать отдельно от бытовых. Мы рекомендуем компостировать садовые и ландшафтные отходы на месте, так как это лучший способ вернуть питательные вещества в почву. Садовые и ландшафтные отходы разрешается компостировать в открытых копнах на вашей территории.

Там, где это невозможно, жители Ляэне-Харьюской волости могут два раза в год в период с 1 апреля по 30 ноября заказать вывоз биоразлагаемых садовых и ландшафтных отходов. Для этого вы должны сообщить перевозчику отходов примерное количество передаваемых отходов. После этого владелец отходов уведомляет о дате вывоза максимум в течение 3 рабочих дней, но не позднее 14 дней с момента подачи заказа.

Передаваемые садовые и ландшафтные отходы должны быть упакованы в герметичные и легко транспортируемые пластиковые пакеты и содержать только садовые и ландшафтные отходы. Пластиковые пакеты следует размещать в месте, согласованном с перевозчиком отходов, например, в непосредственной близости от контейнера для бытовых отходов, рядом с воротами и т. д. Особых требований к используемым пластиковым пакетам нет, но пакеты должны быть прочными, чтобы их можно было погрузить в мусоровоз.

Перевозчиком отходов в Ляэне-Харьюской волости является Eesti Keskkonnateenused AS, эл. почта: tallinn@keskkonnateenused.ee, телефон 6400 800. В заказе следует указать имя заказчика (номер клиента или договора, который проще всего найти в счете), адрес и количество отходов.

Кроме того, у жителей Ляэне-Харьюской волости есть возможность бесплатно сдать садовые и ландшафтные отходы на станцию по приему отходов в Кейла. Для того, чтобы льгота была применима, необходимо взять с собой ID-карту.

Станция по приему отходов Кейла находится в Кейла по адресу Уус-Палдиски теэ, 6 и работает пн.–пт. с 10:00 до 18:00 и сб.–вс. с 10:00 до 14:00, тел. 5304 1170. •

НЕ ОСТАВЛЯЙТЕ ОГОНЬ БЕЗ ПРИСМОТРА!

Подробнее на странице **kodutuleohutuks.ee** или по государственному **телефону информации 1247**
В СЛУЧАЕ ПОЖАРА **ЗВОНИТЕ 112**

PÄÄSTEAMET

РАЗВЕДЕНИЕ КОСТРА

Перед разведением костра
- Разводите костер только при слабом ветре.
- Следите за направлением ветра, чтобы искры не попадали на здание или растения.
- В костре можно сжигать только чистое (не пропитанное) дерево, а также картон и бумагу.
- При разведении костра держите под рукой средство для тушения огня, например, ведро с водой или огнетушитель.
- Помните, что сжигание сухой травы и камыша запрещено круглый год и наказуемо.

Безопасное место
- Очистите территорию вокруг костра от горючих материалов.
- Смочите водой поверхность под костром и соорудите ограду из камней или земляной вал.
- Разводить костер в лесу следует в подготовленных и специально обозначенных местах.
- Ни на секунду не оставляйте костер без присмотра!

После разведения костра
- Прежде чем покинуть место для разведения костра, убедитесь, что костер полностью потушен.

ГОТОВКА НА ГРИЛЕ

Перед разжиганием мангала
- Перед тем, как приступить к приготовлению на гриле, убедитесь, что гриль исправен.
- Если газовый или электрический гриль нуждается в ремонте, обратитесь к специалисту.
- Приготовление гриля на общих территориях многоквартирного дома необходимо согласовывать с товариществом.

Безопасное место
- При выборе безопасной дистанции, используя гриль, следуйте инструкции по эксплуатации или соблюдайте минимальное расстояние, допустимое для места разведения костра, которое составляет 8 м или 10-13 шагов.
- Если инструкции по эксплуатации нет, поместите гриль там, где его использование не представляет опасности пожара для окружающих зданий, горючих материалов и растительности.
- На балконе и террасе можно использовать только такой гриль, который допускает это инструкцией по эксплуатации.
- Ни на секунду не оставляйте гриль без присмотра!

После использования
- Перед тем, как упаковать или накрыть гриль, охладите его полностью, так как горячий гриль легко может загореться.

ОБЪЯВЛЕНИЯ ВОЛОСТНОЙ УПРАВЫ ЛЯЭНЕ-ХАРЬЮ

Распоряжением № 184 от 08.03.2022 Ляэне-Харьюская волостная управа инициировала детальную планировку кадастровой единицы Лахепере теэ, 8 в деревне Клоогаранна волости Ляэне-Харью.

Подлежащий планировке объект недвижимости находится в деревне Клоогаранна волости Ляэне-Харью в 140 м к северу от шоссе Таллинн-Палдиски. Земельная единица Лахепере граничит с кадастровыми единицами Оякалда теэ, 2 (кадастровый признак 29501:007:0577) и пер. Муули, 11 (29501:007:0572) на севере, пер. Муули, 7 (29501:007:0584) и участком под жилую застройку Муули теэ, 7 (29501:007:0053) на востоке, объектами Лахепере теэ, 6 (29501:007:0591) на юге, Лахепере теэ, 7 (29501:007:0589), Лахепере теэ, 9 (29501:007:3070) и Лахепере теэ, 11 (29501:007:0582) на западе и участком под жилую застройку Оякалда теэ, 1 (29501:007:0576) на северо-западе. Подлежащая планировке территория находится в зоне детальной планировки Лахепере, установленной решением волостного собрания Кейла № 276/0602 от 21 июня 2002 года и реализована. Земельная единица Лахепере теэ, 8 застроена. По данным регистра строений, на участке находятся жилой дом (номер регистра строений 116028287) с площадью фундамента 81 м² и частный дом (номер 120308948) с площадью фундамента 289,9 м², а также водокачка бурового колодца (то есть 220633215) с площадью фундамента 19 м² и буровой колодец (номер 220603904). В регистр строений также внесены все внутренние дороги региона (номер 220273737) и водопровод (номер 220273671). Детальная планировка соответствует общей. Площадь планируемой территории составляет 19777 м².

На подлежащей планировке территории Лахепере обслуживание внутренних дорог и водоснабжение осуществляет некоммерческая организация Lahepere Taristu (регистрационный номер 80553954). Целью планировки является образовать для бурового колодца PRK0026379 с его водокачкой отдельный участок промышленного назначения, передать его некоммерческой организации и установить необходимый сервитут.

До кадастровой единицы Лахепере теэ, 8 доходят водоохранная зона ручья Лахепере водотока V1099100, запретная зона берегового строительства и прибрежная защитная полоса, ограничительный пояс полигона Клоога, относящийся к зданию государственной обороны, защитные зоны коммуникационных сооружений, защитная зона воздушной линии электропередачи 1-20 кВ и электроустановки, а также санитарно-защитная зона бурового колодца PRK0026379. Природоохранные ограничения отсутствуют. Детальной планировкой будут решены задачи, соответствующие пунктам 1–9, 11–12, 17 части 1 статьи 126 Закона о планировании.

При инициировании детальной планировки необходимость в дополнительных исследованиях отсутствует.

Распоряжением № 185 от 08.03.2022 волостной управы Ляэне-Харью принята детальная планировка объекта недвижимости в деревне Лауласмаа волости Ляэне-Харью по адресу Клоогаранна теэ, 26 и прилегающей к нему территории.

Подлежащий планировке объект недвижимости находится в волости Ляэне-Харью, в деревне Лауласмаа, в непосредственной близости от трассы Таллинн-Раннамыйза-Клоогаранна (номер дороги 11390) и Лауласмаа теэ (номер дороги 2951250). Подлежащая планировке территория граничит с объектом луг Лауласмяэ, 16 (кадастровый признак 29503:022:0005) на участке сельскохозяйственного назначения и малым хуторским хозяйством Мику, 9 (29503:010:0070) на участке под жилую застройку на севере, малым хуторским хозяйством Мику, 41 (29503:010:0002) на участке под жилую застройку на востоке, Лауласмаа теэ, 1 (29503:022:0010) на участке сельскохозяйственного назначения и Лауласмаа теэ, L1 (29501:001:0473) на участке транспортного назначения на юге, с трассой 11390 Таллинн-Раннамыйза-Клоогаранна (29501:007:0416) на участке транспортного назначения на западе. Приблизительная площадь подлежащей планировке территории составляет 1,2 га.

Сообщения об инициировании детальной планировки были опубликованы в Ametlikud Teadaanded 16 октября 2017 года, в Keila Valla Leht 17 октября 2017 года и в Harju Elu 27 октября 2017 года. Детальной планировкой будет сформировано два участка коммерческого назначения. На участке 1 право на застройку позволяет воздвигнуть расширение магазина с суммарной площадью фундамента 2000 м2. На участке 2 право на застройку позволяет воздвигнуть до трех зданий, в том числе теннисный зал с суммарной площадью фундамента 2000 м2. Разрешенная высота зданий – 12 м. Место для парковки организовано на собственном участке. Водоснабжение и канализация обеспечены путем присоединения к трассам водопровода и канализации общего пользования. Для обеспечения противопожарного водоснабжения будет построено дополнительное водозаборное место с резервуаром.

Детальная планировка согласована с Департаментом транспорта письмом № 7.2-2/22/1862-2 от 22.02.2022, со Спасательным департаментом письмом № 7.2-3.1/458-2 от 25.02.2022, с Elektrilevi OÜ письмом № 9432291634 от 18.01.2022, с Telia AS письмом № 36000841 от 19.01.2022 и с Lahevesi AS электронным письмом от 26.01.2022.

Детальная планировка объекта недвижимости Клоогаранна теэ, 26 и прилегающей к нему территории будет доступна с 6 апреля по 20 апреля 2022 года в волостной управе Ляэне-Харью по адресу Раэ, 38, город Палдиски и в библиотеке Лауласмаа по адресу Клоогаранна теэ, 20, деревня Лауласмаа, а также на сайте волости Ляэне-Харью https://laaneharju.ee/vastuvoetud-detailplaneeringud

Решением № 13 от 8 марта 2022 года волостное собрание Ляэне-Харью постановило не инициировать стратегическую оценку воздействия на окружающую среду детальной планировки находящегося в поселке Кейла-Йоа волости Ляэне-Харью объекта недвижимости Отитоома теэ, 2.

Планируемая кадастровая единица находится в поселке Кейла-Йоа волости Ляэне-Харью на участке между проселочной дорогой Таллинн–Раннамыйза–Клоогаранна (номер дорожного регистра 11390) и шоссе Мяэкалда (номер дорожного регистра 1982062) необщего пользования. Площадь планируемой территории составляет 1,39 га.

Детальная планировка заменяет общую, поскольку изменяет целевое назначение земли, и в общей планировке города Кейла не указана в качестве назначения участка жилая застройка. Планировкой вносится предложение изменить целевое назначение в общей планировке в объеме кадастровой единицы Отитоома, 2 (29501:007:3440) на участок под жилую застройку, чтобы разделить объект недвижимости на четыре участка под жилую застройку, а также установить право на строительство и условия строительства для возведения семейных домов.

Поскольку при инициировании детальной планировки необходимость в стратегической оценке воздействия на окружающую среду осталась не взвешена, это было сделано задним числом. Стратегическая оценка воздействия на окружающую среду осталась не инициирована на основании предварительной стратегической оценки воздействия на окружающую среду (приложение); учитывая объем запланированных действий, их характер и расположение при реализации детальной планировки и целевом использовании зданий нельзя предполагать связанное с этим значительное воздействие на окружающую среду.

Получатель и учредитель детальной планировки – волостное собрание Ляэне-Харью, организатор составления – волостная управа Ляэне-Харью (адрес обоих: Раэ, 38, город Палдиски) и составитель – Uibo Arhitektuuribüroo OÜ (регистрационный номер 12646552), адрес: Сютисте, 43-94, Таллинн 13414, адрес эл. почты kat.uibo@gmail.com

С документами по стратегическому планированию и решением не инициировать стратегическую оценку воздействия на окружающую среду можно ознакомиться в рабочие дни с 6 апреля по 6 мая в волостной управе Ляэне-Харью, Раэ, 38, город Палдиски, и на странице волости www.laaneharju.ee.

Публикация проекта отчета об общей планировке волости Ляэне-Харью и стратегической экологической оценке прошла в период с 7 февраля по 8 марта 2022 года

Посредством публикации можно было ознакомиться с отчетом проекта об общей планировке волости Ляэне-Харью и стратегической экологической оценке (СЭО) как на сайте волости Ляэне-Харью и в волостном доме Палдиски, так и в библиотеках в Лауласмаа, Вазалемма и Харью-Ристи.

В ходе публикации волостная управа получила в общей сложности 126 предложений. Все поступившие предложения рассмотрят и сформируют позицию, исходя из цели общей планировки сделать волость Лэяне-Харью привлекательным жилым и деловым районом.

После формирования позиций и внесения поправок на основании получивших поддержку предложений состоится дополнительная публикация отчета проекта об общей планировке волости Ляэне-Харью и СЭО. За ней последуют также общественные обсуждения, время проведения которых будет оглашено по окончании периода публикации. ●

На Эстонских зимних играх соревновались как профессионалы, так и любители

4–6 марта в Ида-Вирумаа проходили 14-е Эстонские зимние игры. Спортивный союз Jõud организует соревнования каждые четыре года. В этот раз в соревнованиях приняли участие более 2200 спортсменов со всей Эстонии.

ЮРГЕН ЛЕПП
руководитель проектов спортивного центра Ляэне-Харью

Ляэне-Харьюскую волость представляли 40 спортсменов в семи различных видах спорта, которые заняли похвальное восьмое место среди 53 участвовавших самоуправлений.

Отдельной похвалы заслуживают наши шашисты (Арно Уутма, Индрек Мигур, Марика Азоян, Прийт Локотар и Элийзе Кыргессаар), которые проделали отличную работу и выиграли соревнования.

Для некоторых спортсменов это был привычный турнир, но были и молодые спортсмены, впервые испытавшие себя на соревнованиях.

Мадис Вайкмаа, вся семья которого участвовала в зимних играх, считает, что этот формат соревнований лучше всего подходит для популяризации физической активности и создания сплоченности. В качестве примера он указывает, что в лыжных гонках по пересеченной местности в этом соревновании всегда участвуют и эстонские профессионалы, и активные лыжники-любители. На этот раз в зимних играх участвовала вся женская олимпийская сборная по лыжным гонкам по пересеченной местности, а из мужской сборной отсутствовал только один спортсмен. Дети Мадиса, которые впервые в жизни соревновались в горнолыжном спорте с девочками на несколько лет старше, были очень довольны. Младшая дочь семьи Вайкмаа после участия мамы в соревнованиях по сноуборду тоже захотела сноуборд.

Шашисты из Ляэне-Харью, которые заняли первое место с большим преимуществом, обойдя соперников на 11 баллов и набрав 66 баллов. *ФОТО: ЧАСТНАЯ КОЛЛЕКЦИЯ*

На кроссовой трассе соревновались ляэне-харьюсцы Райдо Ноттон и Мадис Вайкмаа Фото: Кадри Каукси

Спортсмены нашей волости, принявшие участие в зимних играх, очень довольны и вдохновлены на еще более высокие результаты на Эстонских зимних играх в следующем году.

Райдо Ноттон, который также участвовал в соревнованиях вместе со своей семьей, считает, что наличие такой отдушины, как участие в зимних играх, значительно облегчает путь к тренировкам. Если у детей перед глазами будет цель попасть на соревнования по горнолыжному спорту, они и приходить на лыжную гору будут чаще.

Сердечная благодарность Тийу Мяги, которая своей бурной и заразительной энергией привлекла к соревнованиям трех смелых девушек, поучаствовавших в молодежной эстафете по лыжне на пересеченной местности, а также в индивидуальном зачете. После Эстонских зимних игр участники были счастливы, полны эмоций и, самое главное, полны энтузиазма, чтобы продолжать быть активными и спортивными. ●

ЧАСТНЫЕ ОБЪЯВЛЕНИЯ

Katuse-, fassaadi-, üldehitus ja viimistlustööd. Kortermajade renoveerimine MTR EEH011474. Pakume erinevaid lahendusi hoonete ja majade ehitusel. mehitus@gmail.com, tel 5352 9476

Handler OÜ Keila lähistel pakub tööd **elektrikilpide montööridele.** Vajalik hea tehniline taip, kogemus ja tehniliste jooniste lugemise oskus. Võimalik nii täis- kui osaline tööaeg. Info 502 0660, marko@handler.ee

Bennett Grupp pakub tööd **koristajale** tootmis- ja olmeruumides. Tööaeg on paindlik ja kokkuleppel. Asukoht Kumna tee 6, Harku vald. Helista! +372 528 1437

PAKUME TÖÖD **väikebusside sisustajale**. Tööülesanneteks on: Kaubaruumi vineerimine, isolatsiooni ja sisustuselementide paigaldus. Töö asukoht: Harku vald, Kumna küla, Bennett Grupp OÜ Kontakt tel 502 8725, meeli@bennett.ee

Müüa küttepuid. Tel 5665 1005

OÜ ESTEST PR ostab metsa- ja põllumaad. Tel 504 5215, 514 5215, info@est-land.ee

Ostan seisma jäänud sõidukeid. Toimivaid, avariilisi, riketega, arvelt maas, vanu ja lihtsalt kasutult seisvaid. Kiire vormistamine ja tehing kohapeal. Pakkumisi ootan seisevauto@gmail.com või tel 5618 8671

Fekaalivedu kogumiskaevude tühjendus! Helista ja küsi pakkumist tel 53 468 430

Valmistan puidust uksi ja aknaid. Kontakt: Toomas tel 5308 7220

Üürida juuksurile või ripsmetehnikule sisustatud, Väga hea asukohaga rendipind Keilas. Hind soodne! Helista 53304994

Ostan kasutuseta jäänud seisva sõiduki. Võib olla rikkega. Võtan arvelt maha. Kiire tehing. Tel 53654085 skampus@online.ee

SUNERGIA

KONSULTATSIOON
PROJEKTEERIMINE
MENETLUSTÖÖD
EHITUS JA AUDIT
DOKUMENTEERIMINE

info@sunergia.ee
+372 53 00 6350
sunergia.ee

FILTER TEMPOSARI
20. APRILL - PADISE
4. MAI - KIILI
18. MAI - ARUKÜLA
1. JUUNI - ÄÄSMÄE
15. JUUNI - MAARDU
13. AUGUST - VIIMSI

Tule Keilasse tööle
VALGUSTITE KOOSTAJAKS
Väljaõpe kohapeal!
Lisainfo E-R 9-17
+372 5666 3851

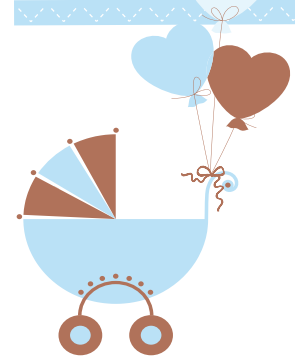

Поздравляем!

Новорожденные нашей волости

ТОМИ РЕЙСС
КААРЕЛЬ ЫУНАМАА
МАРК-АЛЕКСАНДЕР КРАМАР
МЕЛИССА КАЛЬБРЕ
ХАНС ВЕСКИ

PALDISKI NIKOLAI KOGUDUSE TEATED

P 27. märts kl 11.00	Paastuaja 4. pühapäeva missa,
P 10. aprill kl 11.00	Palmipuudepüha missa, jutlusetekst,
R 15. aprill kl 11.00	Suure Reede sõnajumalateenistus, jutlusetekst,
P 17. aprill kl 11.00	Kristuse Ülestõusmise püha missa, jutlusetekst,
P 24. aprill kl 11.00	Ülestõusmisaja 2. pühapäeva missa, jutlusetekst

Tere, kes Lääne-Harju piirkonnas annaks head nõu?
Tanel Lambing
Kinnisvaramaakler, EKMK
Lääne-Harju kinnisvara asjatundja
+372 517 76 78
tanel@regiokv.ee

SAMI
Tule Tööle!
Otsime oma meeskonda:
Masinate koostaja
Ehitusmees
Maaler-koostaja
Kirjuta: personal@sami.ee
Helista:+372 51 976 863

SAMI MASINAKESKUS
Tule Tööle!
Otsime oma meeskonda:
HOOLDUSTEHNIK
MÜÜGIASSISTENT
Kirjuta: personal@sami.ee
Helista:+372 51 976 863

SILMADE KONTROLL JA PRILLIDE MÜÜK
HINDPERE OPTIKA
26. aprill alates 10.00
Lääne-Harju Kultuurikeskuse Klooga maja
Etteregistreerimine telefonil 5323 2454
*kuivasilmatest
*silmarõhu mõõtmine
*optilised päikeseprillid
EESKUJULIK ETTEVÕTE
Silmade kontroll 20€, prilliostjale TASUTA!

КУЛЬТУРНЫЕ СООБЩЕНИЯ

Амандус Адамсон приглашает на остров Вяйке-Пакри!

amandus adamsoni ateljeemuuseum

Уже второй год подряд музей-ателье Амандуса Адамсона проводит лагерь живописи на волшебном и первозданном острове Вяйке-Пакри. В этот раз руководителем лагеря будет преподаватель живописи Эстонской академии художеств Кадри Кангиласки.

В мае еще слышатся отзвуки весны, а природа острова и вовсе обретает свое лицо. Мы надеемся ощутить летнее теплое солнце с по-весеннему холодным ветром, находясь при этом в окружении таинственной природы острова, где жизнь бежит своим чередом.

Что мы делаем на Пакри?

Мы пишем картины и рисуем видимые и невидимые глазу вещи.

Мы пишем море, имитируя его цвета и игру света. Мы пишем чувства и силу, которые испытываем, сидя у моря и слушая его звуки.

Также мы изучаем деревья, кустарники, растения и рисуем на их основе свой уникальный узор или композицию.

Кадри Кангиласки окончила факультет живописи Эстонской академии художеств в 1997 году, где она в нынешнее время преподает. Для нее характерны смелые цветовые гаммы. Помимо живописи, Кадри принимала участие в выставках, где представляла свои картины и инсталляции.

Время проведения лагеря: 20–22 мая

Цена: 200.-

В стоимость входят транспорт из Палдиски на остров и обратно, ночь в домиках-кемпингах (с собой необходимо взять спальный мешок), 3-х разовое питание, вечера с сауной и у костра, мероприятия под руководством, принадлежности для рисования.

Размер группы – до 14 человек. **Регистрация открыта до 09.05!** Дополнительная информация и регистрация: amandusadamson@hmk.ee/6742013

Семейные дни монастыря Падизе продолжатся Днем плитняка в апреле.

В субботу, 9 апреля, мы окунемся в чудесный мир плитняка. О чем говорит наш национальный камень? Каковы региональные различия, казалось бы, обычного строительного материала?

На практических мастер-классах мы рассмотрим используемые в монастыре материалы и попробуем понять, как могла выглядеть обработка камня во время строительства монастыря Падизе. Мы также попробуем сами распилить камень и открыть для себя его внутреннюю красоту.

План дня:

В гостевом центре монастыря Падизе:

12.00–13.30

Геолог Хелле Перенс: «Об эстонском плитняке и его использовании. «Мрамор» Вазалемма – областная представительная разновидность плитняка»

В гостях Теэле Тууна, производитель плитняка и отделочного камня, которая расскажет о своей работе и покажет захватывающие работы из известняка из разных уголков Эстонии.

Ювелир-дизайнер Керсти Кристлиб покажет на примере своего творчества, какое применение находит известняк в ювелирном искусстве. Волшебные ювелирные изделия дизайнера также можно будет купить.

13.30–14.00

Перерыв на кофе и беседа.

Можно будет ознакомиться с выставкой регионального плитняка.

В монастыре Падизе:

14.00–15.30

Энтузиаст по плитняку Вельо Мяннисте, обладатель сертификата компетентности по охране памятников старины, и геолог Хелле Перенс покажут находящиеся в монастыре характерные региональные образцы плитняка.

Мы попробуем разрезать камень и открыть для себя чудесную внутреннюю жизнь известняка.

NB! Поскольку тема интересная и много что можно рассказать и показать, день может удлиниться.

Посещение Дня плитняка бесплатно, но требуется предварительная регистрация.

Смотрите больше на padise.ee или @Padisekloster.

Мы ждем вас!

Редактор: Марье Сухаров, Кадри Каукси | Бюро переводов Tõlkebüroo Luisa | Оформление и печать Trükiteenused OÜ | Тираж 800 экземпляров | Реклама и объявления reklaam@laaneharju.ee